اليوم
صفحة
الشباب

الاثنين
٦ شوال ١٣٧٦
٦ ماى ١٩٥٧
سلسلة جديدة
العدد ٤٧٧

وقل اعملوا فسيرى الله عملكم ورسوله والمؤمنون

العمل

لسان الحزب الحر الدستوري التونسي

صفحات ١٥ فرنكا في تونس - ٢٠ فرنكا في المغرب

إقرأ

نتائج الانتخابات البلدية بالصفحة الثانية

الامة التونسية تقبل على صناديق الاقتراع اقبالا عظيما

قائمات «النهوض الاجتماعي» تفوز بالاغلبية الساحقة

السيد الطيب المهيري وزير الداخلية

يعقد ندوة صحفية يتحدث فيها عن نتائج الانتخابات

على الساعة الواحدة بعد منتصف ليلة امس عقد السيد الطيب المهيري وزير الداخلية بوزارة الداخلية حضرها رئيس ديوانه السيد محمد الغراب والسيد الباجي قائد السبسي عضو ديوانه المكلف بالبلديات ومحمود اللافي عضو ديوانه ايضا ومحمد السنوسي المستشار التشريعي للحكومة ، وتوفيق بن ابراهم رئيس ديوان وزير العدل وممثلو الاذاعة والصحافة

وقال السيد الطيب المهيري في ندوته :

تصريح الطيب المهيري

انني اشعر بارتياح كبير بعد اتمام عمليات انتخاب المجالس البلدية بالمملكة التونسية واهنىء المواطنين بنجاحها اذ اصبحوا اليوم يتمتعون بحق الانتخاب الديموقراطي الحر ذلك الحق الذي كان نتيجة حتمية للاستقلال .

اقبال عظيم

وقد برهن الشعب الكريم للمرة الثانية او الثالثة بالاحرى على انه عازم على الدخول في الحياة الديموقراطية الحقة ، وبرهن ايضا على انه اهل لادارة شؤونه بنفسه وذلك باقباله العظيم على الانتخابات كلما دعي اليها وعلى شعوره التام بانها ركن اساسي في حياته الجديدة ، وفي هذا اليوم راينا المواطنين والمواطنات يقومون بهذا الواجب احسن قيام وعبروا تعبيرا صحيحا على اننا لا نكتفي بالتمتع بحقوقنا بل نشعر باننا لن نكون اهلا للتمتع بهذا الحق الا متى قمنا بواجبنا كاملا غير منقوص

المواطن يقيم الدليل على نضجه

ويلذ لي ان اعبر عن كامل ارتياحي بانتهاء عملية الانتخاب

(البقية على ص ٤)

حكمان بالاعدام على مقاومين جزائريين

تصدرهما المحكمة العسكرية بقسنطينة - المقاومون يضاعفون نشاطهم التحريري في مقاطعة وهران

قسنطينة ٥ ماى (ف٠ب) - اصدرت محكمة القوات المسلحة بقسنطينة امس حكمها بالاعدام على جزائريين وهما السيد زويم احمد البالغ من العمر عشرين سنة والسيد السوداني محمد البالغ من العمر اثنين وعشرين سنة . وكلاهما متهم بحوادث الاغتيال بسكيكدة .

قذيفة يدوية تنفجر باحدى الاسواق بقسنطينة وتسفر عن ٦٢ جريحا

قسنطينة - ٥ ماى (ا س ب) على الساعة الحادية عشرة والنصف من صباح اليوم انفجرت بسوق ساحة نيغريي بقسنطينة قذيفة يدوية قوية المفعول وتسبب انفجارها في جرح اثنين وستين شخصا نقلوا كلهم الى المستشفى وبالرغم من ان الوكالة المذكورة لم تتحدث بتدقيق على رد الفعل من طرف الفرنسيين المدنيين والعسكريين فان روايتها للحادث توحي بوقوع رد فعل (صارم) من جانب الفرنسيين ضد الاهالي بدعوى البحث عن الفدائيين .

ومن الملاحظ ان اغلب من جرح - بعد الحادث - من النساء المسلمات

(البقية على ص ٤)

قائمة بلدية تونس

ولاية تونس

المرسمون	٨٦٣٧٨
المصوتون	٧٢٥٦٣

النسبة المائوية ٨٣،٩ بالمائة

تحصل رئيس قائمة النهوض الاجتماعي السيد علي البلهوان على ٦٩٠٥٢ صوتا وتحصل السيد محمد حرمل رئيس قائمة العمل في فائدة الشعب على ٢٧٣٤ صوتا

عدد البطاقات الملغاة ٧٧٧

وقد افادنا السيد احمد الزاوش والي تونس بان مكتب الاحصاء لم يتمكن من تصفية عدد الاصوات بتونس العاصمة في هذه الليلة نظرا لاستعمال الناخبين لعمليتي التشطيب والتعويض في عدد لا باس به من القائمات .

واكد لنا بان الاصوات التي تحصل عليها مترشحو القائمتين سوف لن تكون بعيدة في العدد بالنسبة لما تحصل عليه كل من رئيس القائمتين اذ سيكون عدد الاصوات التي تحصل عليها بقية مترشحي قائمة النهوض الاجتماعي مثلا يدور كله حول العدد الذي تحصل عليه رئيسها مع بعض الفرق المتراوح بين المائة والمائتين صوت . وستكون النتيجة كذلك بالنسبة لقائمة العمل في فائدة الشعب اذ يبدو ان معدل ما تحصل عليه اعضاؤها يدور حول نفس العدد الضئيل الذي تحصل عليه رئيسهم

(البقية على ص ٤)

م٠ فور يقول: يجب ان نخفي عن خصومنا خلافاتنا حول السياسة المتبعة بالجزائر بينما يقول م٠ منداس فرانس ان تلك السياسة هي التي ستؤدي بفرنسا للتخلي عن الجزائر

الفت مؤتمر الحزب الراديكالي الفرنسي الخارق للعادة الانظار في هذه الايام وذلك للصبغة الخاصة التي اكتسى بها هذا المؤتمر ويخشى ان تكون نتائجه وبالا على التوازن الحكومي الذي تحصل عليه موللي في السياسة الداخلية الفرنسية والثقة التي احرز عليها من المجلس الوطني في خصوص سياسته تجاه الجزائر

وقد بلغ عدد الاعضاء المشاركين في هذا المؤتمر ١٢٠٠ عضو ينقسمون على التساوي تقريبا بين وجهتين متعاكستين ، يتزعم احداهما م٠ منداس فرانس ويتزعم الاخرى م٠ برجيس مونوري وزير الدفاع في حكومة موللي والخلاف بين الشقين في نظام الحزب والثانية تخص سياسة فرنسا بالجزائر

ففي النقطة الاولى نجد منداس فرانس يريد ان يجعل حزبه شعبا نشيطا وان يفرض على النواب الراديكاليين المشاركين في البرلمان نظاما دقيقا . اما برجيس مونوري فيفضل ان يكون الحزب حزب نخبة واطارات وان يكون هدفه الاول المشاركة في الحكومة مهما كان عدد المناصب البرلمانية التي يتمتع بها

وفي النقطة الثانية نرى الخلاف بين الشقين متجليا في موقفيهما تجاه سياسة الحكومة

(البقية على ص ٤)

الملك حسين يتهم مصر

بالمشاركة غير المباشرة في المؤامرة التي دبرت اخيرا ضد العرش الاردني

لندرة - ٥ ماى (ف٠ب)

صرح الملك حسين في حديث افضى به الى مراسل صحيفة (سونداى تايمس) قائلا بان الجنرالين نوار والحياري رئيسي اركان حرب الجيش الاردني السابقين اللاجئين الى سوريا قد كانا يديران مؤامرة غايتها قلب نظام الحكم الملكي واعلان الجمهورية في الاردن

واستطرد الملك حسين قائلا حسب رواية الجريدة بان مصر قد ساهمت بصورة ان لم تكن مباشرة فهي غير مباشرة على الاقل بواسطة بعض المنظمات

ثم دقق القول بان ملك السعودية قد رفض سعي سوريا قام به الرئيس القومي نفسه حيث طلب منه ان يتدخل لدى ملك الاردن حتى يعدل عن اجراء تحقيقات عن المؤامرة

واكد الملك حسين في النهاية بان اللواء الحياري قد تلقى منذ وصوله الى سوريا مبلغا هاما ، من الاموال السورية لينفقها في تغذية الدعاية المضادة للاردن

الملك سعود وزيارته للاردن

بيروت ٥ ماى (ف٠ب) اجل الملك سعود زيارته للاردن الى نهاية شهر ماى وكان من المقرر ان يقوم بها يوم ٦ ماى حسبما علم من مصدر رسمي اردني في بيروت ويقول المصدر نفسه ان العلاقات بين الاردن والمملكة السعودية متينة وهي تزداد وثوقا يوما فيوما

ويقول ناطق اردني من جهة اخرى ان الاخبار المتعلقة بامكانية اجتماع ملوك العراق والاردن والسعودية هي سابقة لاوانها غير ان هذه المقابلة يمكن ان تجري قريبا اذا ما دعت الحاجة الى ذلك وتقول صحف القاهرة ان ذلك الاجتماع بين ملوك الدول العربية الثلاث سيعقد قريبا لدرس الحالة في الاردن وتؤكد هذه الصحف بان الملك سعود عدل نهائيا عن زيارة الاردن

التجاء نوار والحياري الى مصر

دمشق - ٥ ماى (١٠س٠ب)- (روتر) ركب اليوم كل من اللواء علي ابي نوار واللواء علي الحياري رئيسا اركان حرب الجيش الاردني السابقين الطائرة قاصدين القاهرة وقد رفضا قبل ركوبهما الطائرة الادلاء باي تصريح وحيث قد منعتهما الحكومة السورية من القيام باي نشاط سياسي فانهما قد فضلا الرحيل والالتجاء الى مصر

(البقية على ص ٤)

السيد الباهي الادغم

كاهية رئيس الحكومة يزور بلدة الوردانين

قام السيد الباهي الادغم كاهية رئيس الحكومة والكاتب العام للحزب الحر الدستوري يوم امس بزيارة بلدة الوردانين صحبة الاخ عبدالله فرحات وكان في استقباله القائد حسن بن عبد العزيز وهيئة الشعبة الدستورية وكافة اهالي الوردانين الذين استقبلوه بحفاوة بالغة وهم يهتفون بحياة المجاهد الاكبر والزائر الكريم وصحبه وقادة الامة النبلاء

وبعد تناول طعام الفطور بدار الاخ عبد الله فرحات والاستراحة قصد الجميع نادي الشعبة الدستورية حيث تفضل السيد الباهي الادغم بالقاء كلمة مجد فيها بالكفاح الذي قام به اهالي الوردانين اثناء المعركة التحريرية الحاسمة حتى امكن لها ان تحمل لواء الثورة بالساحل تحت قيادة القائد حسن ابن عبد العزيز ثم توجه بالشكر الى كافة الحاضرين واخيرا حث الجميع على الاتحاد والتكاتف والاخلاص ، ثم سجل كلمة لطيفة بسجل الشعبة الدستورية ، وزار مكاتب الاقتراع ومدرسة البنت المسلمة بالوردانين التي هي بصدد البناء ، كما زار مقبرة الشهداء وبارح البلدة على الساعة الخامسة الا الربع مشيعا بمثل ما اقتبل به

زيارة الرئيس بورقيبة لمعرض صفاقس

تضاعفت الاستعدادات بصفاقس بوجه عام وبمعرضها الاول بوجه خاص لاستقبال الرئيس الجليل الذي تفضل في يوم امس بزيارتها لشهود ومباركة الجهود المبذولة من طرف ابنائها في الميدان الاقتصادي تلك الجهود التي ترى عينات منها جلية وضاحة في معرضها الاول وان الاتحاد الجهوي للصناعة والتجارة الذي اضطلع بمهمة تنظيم وابراز هذا المعرض في ابهج حلة ليعلق اهمية كبرى على هذا الالتفات الكريم من طرف رئيس هذه الامة وقائد خطاها ويعتبر زيارته المنتظرة تزكية كريمة لمجهود هو ثمرة من ثمرات غرس الرئيس في ميادين ما فتئت محل عنايته ورعايته .

المستر جامس ريشاردس

يحل اليوم بالمغرب

الرباط ٥ ماى (ف٠ب) ينتظر ان يحل بالرباط صباح هذا اليوم قادما من تونس المستر جامس ريشاردس مبعوث الرئيس ايزنهاور الخاص الى الشرق الاوسط . وبزيارة المغرب تنتهي مهمة المبعوث الامبركي الذي يعود الى واشنطون لاطلاع الرئيس ايزنهاور على نتائج مهمته .

السفير اليوغوسلافي بباريس يزور معرض الدار البيضاء

الرباط - ٥ ماى (ف٠ب) : زار سفير يوغوسلافيا بباريس معرض الدار البيضاء الدولي حيث شاركت بلاده في المعرض لاول مرة واستقبل من طرف جلالة السلطان امس وسلم له خطابا خاصا من الماريشال تيتو . وبالرغم من ان مضمون هذا الخطاب لم يعرف بعد فمن المظنون انه يقترح ربط العلاقات الديبلوماسية بين المغرب ويوغوسلافيا

الرباط - ٥ ماى (ف ب ا س ب) دعا رئيس المجلس القومي الفرنسي للاعراف اثنتي عشرة شخصية مغربية من عالم الصناعة والتجارة للقيام برحلة استطلاعية عبر فرنسا تستغرق اثني عشر يوما وقد اجابت الحكومة المغربية على هذه الدعوة بالقبول وعينت عدة شخصيات من بينها ثلاثة ممثلين لوزارات الاقتصاد القومي والمال والتجارة

الانتخابات السورية الجزئية

دمشق - ٥ ماى (ا٠ب) : انتصرت جبهة الاحزاب الموالية لمصر على الجبهة المعارضة في الانتخابات التكميلية باربع مدن سورية لانتخاب اربع نواب جدد مكان النواب الخونة الاربعة وقد انتصر في دمشق المترشح الشاب رياض المالقي على منافسه الدكتور السباعي زعيم الاخوان المسلمين في سوريا والاردن وفاز مرشحا الاحزاب التقدمية على مترشحي احزاب اليمين في صويدة وحمص التي قتل فيها واحد وجرح ثمانية اثناء شجار انتخابي

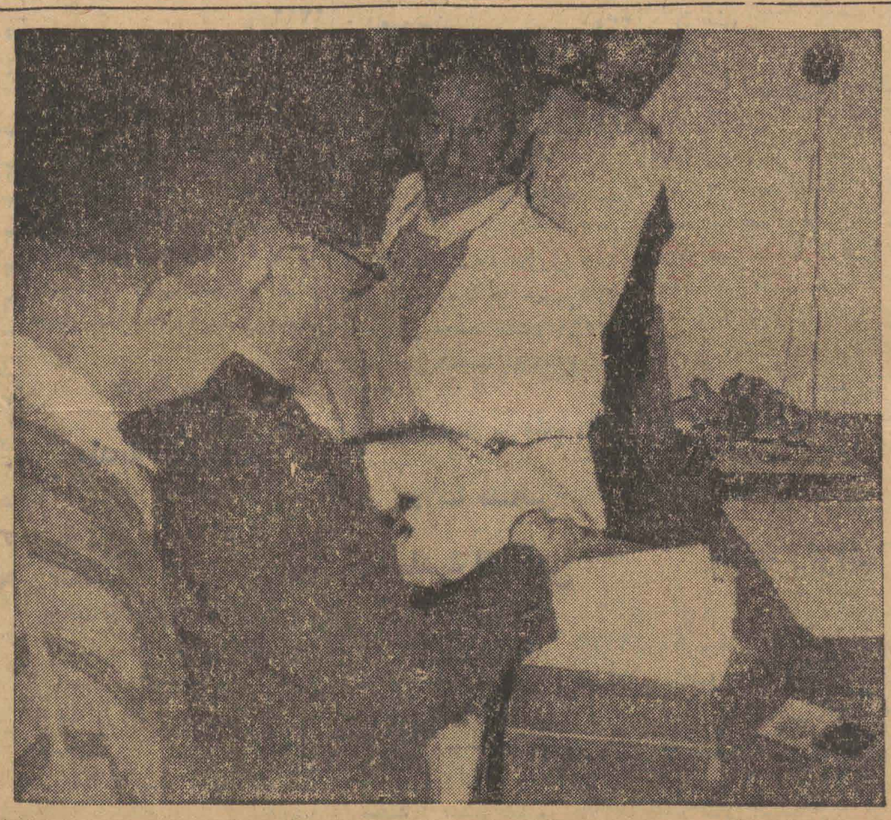

الرئيس الحبيب بورقيبة امام صندوق الاقتراع بالمنستير — تصوير عصمان

مع على العمل

تمت الانتخابات البلدية ، واقبل المواطنون من كل فج عميق على مكاتب الاقتراع ، وكان النصر المبين لمترشحي (النهوض الاجتماعي) .

وفي الحقيقة لم نتساءل يوما من الايام عن نجاح قائمات حزبنا ، فالرجال الذين كافحوا الاستعمار وشردوا ، وغربوا ، وحرروا البلاد تحت قيادة زعيم الامة الاكبر ، وما زالوا مواصلين السير في سبيل الاستقلال السياسي الحقيقي والازدهار الاقتصادي والتقدم الاجتماعي ما كان حظهم الا الثقة والفوز ،

وانما المسالة الاساسية الاولى كانت تتعلق بنسبة المشاركة ، وقد اتت الارقام ببيان بليغ اذ ناهز عدد المشاركين الثمانين في المائة ومعنى هذا هو ان الاستقلال لم يفتر الامة وان دافع البقاء قد خلفه دافع البناء وان كل تونسي عازم على القيام بمسؤولياته .

والمسالة الاساسية الثانية تخص مشاركة المراة المشاركة الشاملة في الانتخابات ، فان بقايا التقاليد البالية واساليب الحياة التونسية التي جعلت من المراة قسما من الامة على هامش الحياة العامة لم يكن لها وزن امام الواجب الوطني المقدس وتحمل المسؤوليات الاجتماعية العامة ، واذا بدا في اول الامر اعراض من طرف المواطنات فانه كان اعراضا طبيعيا وقتيا سرعان ما زال بفضل وعي المراة الجديد وبفضل النداء الحار الرصين الذي وجهه قائد الامة للمواطنات .

والمسالة الاساسية الثالثة كانت تمس بحرية الانتخابات فان كان لتونس زعيم اوحد ، وحزب واحد ، وحكومة دستورية منسجمة فليس معنى ذلك انه لا مجال للمزاحمة النزيهة والتعبير الحر لما قد يتمثل في البلاد من وجهات النظر في البلاد ، فقد استطاعت بضعة قائمات مخالفة لقائمات (النهوض الاجتماعي) ان تفوز ببضعة جهات .

على ان هذا الامر لا يمكن ان يدل على نزوح مترشحي تلك القائمات او المصوتين عليها عن الخطيرة الوطنية العامة ، وغا للبلديات مساس متين بالحياة المحلية ، والانتخابات البلدية تخضع بطبيعة الحال الى الاعتبارات المحلية ، ونتيجة ذلك هو ان اختيار قائمة دون اخرى ليس معناه الا اختيار اشخاص دون آخرين .

(البقية على ص ٤ - عمود ٧)

العمل

جريدة يومية سياسية جامعة

الادارة والتحرير: انهج رديف تونس

الهاتف ٢٥٨٠٨٥٨ - ٢٥٨٠٨٥٧ - ٢٥٨

العنوان التلغرافي: العمل تونس

الاشتراكات

عن سنة ٤٥٠٠ د

عن ستة اشهر ٢٣٠٠ د

عن ثلاثة اشهر ١٢٠٠ د

الحساب الجاري بالبريد ٢٠-٣٢٦

صندوق البريد ٦١٥

ملاحظات

اقبل الشعب التونسي في المناطق البلدية باجماع او ما يدانى الاجماع على التصويت لقائمة قوائم النهوض الاجتماعي وانها لمنافسة سعيدة تتجلى فيها من جديد وحدة هذا الشعب والتفافه حول حزبه الذي قاد خطاه من نصر الى نصر ذلك ان القوائم التي فازت بما يدانى الاجماع هي القوائم التي ارتضاها الحزب وزكاها وقبلتها ودعت اليها جميع منظماتنا القومية التي تعمل في نطاق كياننا الوطني لما فيه عز البلاد وامتنانها فتزكية الشعب لهذه القوائم هو تعبير جديد على بقاء الوحدة القومية متماسكة العرى قوية خلاقة تلك الوحدة التي يتمسك بحظوظها ويوجه خطاها قائدنا المظفر الرئيس الجليل الاستاذ الحبيب بورقيبة وما على هيئتنا البلدية الجديدة الا ان تندفع بمثل الحماس والتوفيق اللذين تسير عليهما حكومتنا الشعبية وذلك في سبيل تحويل مدننا وقرانا التونسية الى مدن وقرى تسر الناظرين ويطيب بها العيش للمتساكنين وتجلب لزيارتها وشهود بهجتها قوافل السائحين .

هنا محطة تونس

٦،٣٠ القران الكريم للشيخ علي البراق

٦،٤٥ تلاوة البرنامج

٦،٤٧ موسيقى الصباح

٧،٠٠ الاخبار ومعرض الصحف المحلية

٧،٢٠ اغاني الصباح

٧،٥٥ موجز الانباء

٨،٠٠ انتهاء الاذاعة

اذاعة الزوال

١٢،٣٠ حفلة غنائية

١٣،٠٠ الاخبار

١٣،٢٠ منتخبات غنائية

١٣،٣٥ تمثيلية

١٤،٠٠ انتهاء الاذاعة

اذاعة المساء

١٨،٣٠ تلاوة البرنامج وموجز الانباء

١٨،٤٠ تعليم الانقليزية بالراديو

١٨،٥٥ وحي الشرق في الموسيقى الغربية

١٩،١٠ حديث للسيد مصطفى زبيس

٩١٩،٢٥ موسيقى

٩١٩،٤٠ صوت الجامعة الحرة

١٩،٥٥ فاصل موسيقى

٢٠،٠٠ الاخبار مع السيد عبد العزيز العروي

٢١،٠٠ حفلة

٢١،٣٠ تمثيلية

٢٢،٠٠ حفلة مشتركة

٢٣،٠٠ عرض انباء اليوم

٢٣٣،١٥ انتهاء الاذاعة

الوصول

طائرة خط

ليون - مرسيليا تونس ١٣،٢٥

تونس - مرسيليا - ليون ١٥،٣٠

السفر

طائرة خط

تونس - تونس ليون ١٥،٣٠

نتائج عمليات الاقتراع بالمملكة

ولاية تونس

بلدية قلعة الاندلس

المسجلون ٢٢١١ المصوتون ٢٢٠٩

النسبة ٩٩/٩٩ في المائة

الاسماء

عباس بن بشير الملك ٢٢٠٩

علي بن العربي الحاج مبارك ٢٢٠٩

حمدة بالحاج المكي بن مراد ٢٢٠٩

علي بن الازرق صنديد ٢٢٠٩

عليه بن المكي التبرسقي ٢٢٠٩

حمادي بن حمدة بالمكي القروي ٢٢٠٩

ولاية تونس

بلدية المرسى

المرسمون ٣٩٦٧

المصوتون ٣٧٧٩

النسبة المئوية ٩٥ر٣٣

ولاية تونس

بلدية باردو

المرسمون : ٤٨٣١

المصوتون : ٣٧٥٣

قائمة النهوض الاجتماعي

الهادي نويرة ٣٧٤١

المنصف الملاخ ٣٦٩١

الحبيب المنكبي ٣٦٦٤

محمد الاصفر جراد ٣٧٢٥

احمد العربي ٣٧٠٧

الحبيب العجيمي ٣٧٣٥

احمد عبد السلام ٣٧٣٥

خليفة بن سعد ٣٧١٧

النوري البودالي ٣٧٢٨

سعاد الجديدي ٣٧١٤

بلدية منوبة

المرسمون : ٤٠٨٩

المصوتون :

محمد العياشي ١٥٠٤

مصطفى ابن الشيخ ١٤٩٥

عز الدين بلطان ١٥٠٣

حسين الحكيمي ١٥٠٧

سالم والي ١٥١٢

علي حفيظ ١٥١٢

محمود خالد ١٥١٢

البشير بن ضياف ١٥١٩

ولاية تونس والاحواز

بلدية طبربة

المرسمون ١٤٩٦

المصوتون ١٣١٩

البطاقات الملغاة ٧

قائمة النهوض الاجتماعي

الحبيب بن محمد بن الحاج قاسم ١٣٠٠

الحميسي المحجوب ١٢٨٦

الحاج عمر بن حمزة ١٢٨٧

الطاهر بن علي شيبان ١٢٦٦

احدى مكاتب الاقتراع الخاصة بالنسوة

قائمة النهوض الاجتماعي

الطيب المهيري ٣٣١٢

نجيب البوزيري ٣٣٨٦

علي القلال ٣٣٣٧

الشاذلي حسونة ٣٣٥٢

الباجي المستيري ٣٣٧٨

سعيد بلخوجة ٣٣٧٠

الشاذلي بن مسعود ٣٣٥٧

صالح بن محمود ٣٣٦١

محمد الهادي المحرزي ٣٣٦٧

وسيلة التليلي ٣٣٧١

ولاية تونس

بلدية سان جرمان

المسجلون ٨٧٨

المصوتون ٧٨٥

النسبة ٨٩/٤٢

قائمة النهوض الاجتماعي

محمد هنية ٧٨٥

يوسف راست جعيط ٧٨٥

حسونه بن عثمان ٧٨٥

عبدالله غرير ٧٨٥

المختار الحليوي ٧٨٥

محمد الصالح فرحي ٧٨٥

ولاية تونس

بلدية رادس

المرسمون : ٣٥١٤

المصوتون : ٢١٦٠

قائمة النهوض الاجتماعي

عبد الله فرحات ١٨١٠

محمد بن ساسي ١٧٣١

محمود القماطي ١٧٣١

البشير بن يحيى ١٨٢٨

السيدة المنيلالي ١٨٧٤

الحاج محمد بن علية ١٧٣٥

الحبيب الكافي ١٨١٦

رشيد بن حميدة ١٧٨٧

احمد ابن الحاج حمادي بن يونس ١٧٩١

بكار الجلولي ١٦٧٧

قائمة النهوض الاجتماعي

حسين قيقة ٣٨٠٣

خميس السويسي ٢٩٨٢

حمادي الساحلي ٣٠٠٩

احمد العسكري ٢٩٨٢

عياد الصياح ٢٩٩٨

سعيد بن جميع ٢٩٩٣

الطيب الاهواق ٣٠١٤

محمد الخضري ٣٠١٦

بوبكر لطيف ٢٩٩٥

علي بن جمعة ٢٩٩٣

ولاية تونس

بلدية مقرين

المرسمون : ٨٧٥

المصوتون : ٦٠٥

قائمة النهوض الاجتماعي

مصطفى المسعدي ٥٩٦

احمد باباي ٥٩٦

عمران المزابي ٥٩٤

محمد الفراتي ٥٩٦

الصادق معمر ٦٠٣

احمد الرياحي ٥٩٩

ولاية تونس

بلدية سيدي أبي سعيد

المرسمون : ٩٩٠

المصوتون : ٧٨٣

قائمة النهوض الاجتماعي

صالح بوزيان ٧١٥

الهادي البلهوان ٧٥١

محمد الدالي ٦٨١

سعيد قاسم ٦٩٤

المنجي الشنوفي ٦٩٥

عزوز المطهري ٧٣٧

ولاية تونس

بلدية قرطاج

المرسمون : ١٥٩٦

المصوتون : ١٥٣٠

قائمة النهوض الاجتماعي

المختار بن قائد ١٣٨٨

جلول بن علي الشائب ١٢٧٧

ولاية تونس

بلدية الجديدة

المرسمون - ١٠٦٨

المصوتون - ٠٩٨٦

قائمة النهوض الاجتماعي

احمد اليعقوبي ٩٧٤

الهادي الطرهوني ٩٧٧

قدور الطرابلسي ٩٧٩

عبد الله بن محمد ٩٧٨

حسن المناعي ٩٧٧

محمد بن خليفة ٩٧٠

ولاية تونس

بلدية حلق الوادي

المرسمون - ٥٥٨١

المصوتون - ٤٠٠١

قائمة النهوض الاجتماعي

عمار بن محمد بن عيشة ٣٢٥٢

محمد بن الطيب قلنزة ٣١٨٠

عزوز عبد النبيء ٣٠٩٥

عبد الرحمان الجزيري ٢٢٩٦

موسى بالربي ٣٢٣٥

محمد الكوني الداوي ٢٩٩٨

عمار حمدان ٣٠٢٥

الطاهر بن الجيلاني الارناووط ٣٠١٠

الشريف بسن الشاذلي السعقبي ٣٠١٦

محمد بن ابراهيم بن عمار ٣١٧٣

محمد بن عبد الله والي ٣٠٨٧

محمود ابن الحاج البشير بسن عز الدين ٢٩٨٧

ولاية تونس

بلدية اريانة

المرسمون : ٤٩٠٦

المصوتون : ٣٦٦٦

قائمة النهوض الاجتماعي

الحاج حامد بومميزة ١٧٩٦

عبد الله بن محمد بن فسرج دريسة ١٧٩٩

محمد بن صالح بن فرحات فرج الله ١٧٩٧

بلدية القلعة الكبرى

المرسمون ٥٧٠٩

المصوتون ٣٣٤٤

قائمة النهوض الاجتماعي

عبد القادر بلعيد ٣٣٠٧

عمر الزواري ٣٣٠٥

سالم شوشان ٣٣١٧

عبد الستار بن عاشور ٣٣١٦

صالح بن فرج بن لطيفة ٣٣١٥

محمد بن محمد ابن الحاج مبارك المكني ٣٣١١

محمد بن علي بن عبد السلام ٣٣١٤

وناس بن فرج بن عامر ٣٣٢١

ولاية سوسة

بلدية القلعة الصغرى

المرسمون ٣١٦٧

المصوتون ١٩٠٨

محمد بن علي رجيبة ١٥٠١

محمد بن الطاهر بن شعيب ١٥٦٣

الحاج صالح بن محمد الحمامي ١٤١٨

الصادق بن بلقاسم الدلال ١٥٠٣

العروسي بن يوسف اللطيف ١٤٠٥

البشير بن محمد شوشان ١٣٢٦

ولاية صفاقس

بلدية صفاقس

المرسمون : ١٤٣٥٤

المصوتون : ١٠٤٨٠

البطاقات الملغاة : ٢٦٠

قائمة النهوض الاجتماعي

محمد بن محمد مقني ١٠١٥٠

رشيد بن احمد الفندري ١٠٠٧٩

احمد بن علي بن الامود ١٠٠٥٣

عز الدين بن محمد

حسين ابن الحاج ١٠٠٣١

الحاج محمد كمون ١٠٠٧٣

محمد قطاطة ٩٩٦٨

الطاهر الفخفاخ ١٠٠٦٠

حسن ابن الحاج ١٠٠٣١

الحبيب الحجري ١٠٠٩١

محمد عبد المولى ١٠٠٦٣

الطيب خماخم ١٠٠٦٥

احمد الفوراتي ١٠٠٤٩

الطيب الزغل ١٠٠٣٣

حسن كمون ١٠٠٧٥

محمد حميدة ١٠٠٠٧

علي بن سعد ٩٩٧٠

علي المسلامي ١٠٠٣٤

محمد بالي ١٠٠٤١

فورتيني براملي ٩٩٩٤

حليمة عطية ٩٩٩٣

ولاية صفاقس

بلدية الشابة

المرسمون ٣٦٠٣

المصوتون ٢٣٥٠

قائمة النهوض الاجتماعي

منصور بن صالح امبية ٢٢٤٩

الصادق بن الحاج رجب بن خليفة ٢٢٢٧

يوسف بن الصادق بن سلامة ٢٢٧٠

علي بن عبد السلام الازرق ٢٢٠١

فرج بن حسونة بن حسين ٢٢٢٥

حسن بن محمد حشاد ٢٢٦١

عثمان بن الطيب بن الحاج احمد ٢٢٢٧

مختار بن حسن بن الحاج ٢٢٣٦

ولاية صفاقس

بلدية المحرص

المرسمون ٢١٧٣

المصوتون ١٢٠٩

البطاقات الملغاة ١١

قائمة النهوض الاجتماعي

الطيب شاكير ١١٧٣

محمد بن محمد شنيور ١١٧٧

الحاج المختار بيبي ١١٧٠

قائمة النهوض الاجتماعي

الطيب الشابي ٢٣٠٧

الحاج علي بن عمار ٢٣٠٨

الحاج محمد بن عمار ٢٣٠٩

الحاج علي بن عمار ٢٣١٠

الحاج محمد بن عمار ٢٣١١

الحاج علي بن عمار ٢٣١٢

الحاج محمد بن عمار ٢٣١٣

الحاج علي بن عمار ٢٣١٤

الحاج محمد بن عمار

الشباب في العمل

البكالوريا التونسية

وردت على صفحة (الشباب في العمل) استفسارات متعددة من طلبة الشعبة العصرية عن التحصيل العصري الذي كنا قد طالبنا في وكن (بريد الشباب) بعض ايضاحات عنه

واليوم ننشر ما وضحه لنا الاستاذ محمد مزالي مدير ديوان السيد وزير المعارف عن هذه المشكلة · وهي تنحصر في هذه النقط :

- البكالوريا التونسية التي احدثتها وزارة المعارف
- تنظير التحصيل العصري بجزئين مع الباكالوريا الفرنسية
- تغيير اسم شهادات الشعبة العصرية ·

· وقد طلبنا من الاستاذ مزالي ان يوضح لنا هل يمكن لتلامذة معهد ابن رشد المشاركة في البكالوريا التونسية · اذ ان القرار الوزاري الصادر في ٨ جويلية ١٩٥٦ الخاص باحداث البكالوريا التونسية · قد نص على اعتبار ان شهادتي التحصيل العصري كفرع من البكالوريا الحديثة · فاجابنا الاستاذ بان شهادة البكالوريا قد عوضت (الديبلوم) فقط · وجزؤها الاول يناظر (الديبلوم) الصادقي ولهذا فشهادات التحصيل العصري تعتبر كما هي · ولا داعي هنا ان يشارك طلبة الشعبة العصرية ·

اما فيما يخص تنظير التحصيل العصري بالبكالوريا الفرنسية فيقول الاستاذ مزالي فان ذلك معترف به رسميا ومما يدل على انها توازيها تماما هو وجود اثنين من طلبة الشعبة العصرية في دار المعلمين العليا في شعبة الرياضيات وهذان الشابان يسيران جنبا الى جنب مع اخوانهما الحاصلين على البكالوريا الفرنسية وهنا لفت نظر الاستاذ الى اسم التحصيل العصري وما يتخوف منه الطلبة من التباسه مع التحصيل العلمي الشيء الذي قد يعوقهم عن الكثير من الوظائف الفنية التي يمكن ان يتحملوا اعباءها :

فاجاب الاستاذ المحترم بان هذا موجود قبلا ولقد حدثه في ذلك طلبة الشعبة العصرية · فاصدرت وزارة المعارف منشورا بتوقيع السيد وزير المعارف تقول فيه ان التحصيل العصري كشهادات البكالوريا سواء بسواء وقد وزع هذا المنشور على جميع الوزارات والادارات ·

اما فيما يخص تغيير اسم شهادات التحصيل العصري فيرى الاستاذ ان ذلك ربما يقع ولكن بصورة تدريجية تلبي جميع الرغائب

ويسر صفحة (الشباب في العمل) ان تطمئن الاخوان طلبة التحصيل العصري بان لهم مكانتهم وقيمتهم التي يستحقونها من حكومة المجاهد الاكبر الحبيب بورقيبة ومن الشعب التونسي ·

اساليب التعليم بالبلاد التونسية

لقد اصبح التعليم من اعظم مسببات الامراض النفسانية ومن اقوى عوامل الحياة الفاشلة وربما كانت الامتحانات من اسباب تلك الامراض ومن دواعي ذلك الفشل فكل طالب مريض قد اصابه هذا الداء الوبيل وليس من احد يستطيع ان ينكره في نفسه فان انكره فيها فقد خادعها وان خادعها فقد اثم اثما عظيما ·

ولا ريب ان هذا يرجع الى احد عاملين ، فاما ان تكون اساليب التعليم مخطئة في نظامها واهدافها عقيمة في اصولها وخيمة لا تتصل بالتربية والاصلاح · واما ان يكون العقم في الطلاب وقد خسروا نطاق التعليم في الامتحانات فاخذوه وسيلة لغاية ولعل القول الاول اقرب الى الصواب لان الطلاب وان اخطاوا في اعتبار التعليم وسيلة الامتحانات فلا يبعده ذلك من الاختلال والضعف وان كان الذنب ليس ذنبه بل ذنب اهله اذ لا يعقل ان يدعو وثنى الى دين اذا لم يكن هذا الدين واهي الاصول

ولو افترضنا ان التعليم سليم الاساليب يعتمد على التربية الصالحة وان التلاميذ هم الذين قد حادوا عن الطريق السوي فتتسبب لهم هذا الانحياد في مرضهم النفساني وحياتهم الفاشلة فان هذا الفارق العظيم بين سلامة التعليم وانحطاط الطلاب يجعلنا نشك في هذه السلامة التي يتدرع بها التعليم والحقيقة ان دروس المعاهد الثانوية خالية من كل صبغة تربوية تستطيع ان تهذب النفس وتغذي العقل بعلم حي مفيد يحثه على البحث والنقد النزيه وتحرص على مده بما يقوى نشاطه من ترويض وتدريب مستمر فيكون الطالب بذلك مؤهلا للحياة الناجحة · ويتصف التعليم زيادة عن بعده عن التربية كل البعد باوصاف تبعث في النفوس القلق والضجر وتجعل العقول عرضة للاضطراب والشك ·

فهو بصفة عامة جاف لا يتصل بالنفس من اية ناحية ولا يعتني بتربية الذوق ويهمل الاخلاق بما فيها من اهمية ولا يقيم للتهذيب اي حساب في حين ان رياضة النفس وتطهير العقل ووقايتهما من التذبذب انفع بكثير من تدريس العلوم الاخرى · وما عسى ان يفيد هذا التعليم اذا لم يفعل في نفوس الطلاب مفعولا حسنا تتجاوب له اعماق الصدور وكان مجدد قواعد واقوال فحسب جامدا كالصخر في اساليبه لا يعالج مشاكل الشباب ولا يقيهم من الصدمات ولا يخلق لهم صورا حية جذابة تجعلهم يطلبون العلم لوجه العلم اي للثقافة والكمال !

وان كان التعليم ليس مبنيا على الهداية والاصلاح والعبرة والتهذيب فكيف يكون مبنيا على الجمود اي صياغة القوالب وحفظها ، فيكون الطالب ازاءها كحمار يحمل اسفارا وتكون القواعد حبرا على ورق ؟ ! لقد فسد الجو وصار التلميذ ضعيف الاستماع بالحياة استمتاعا كاملا محتقرا كالالة ، غريبا عن هذا التعليم الذي لا يتصل بنفسه باي صلة ولا يلقنه مبادىء النجاح ووسائل المثابرة على العمل ليكون نفسه تكوينا سليما تنمو معه عبقريته فيقدم له بذلك غناء كريما لعقله · وانه ليس من الغريب ان يضيق صدره به ذرعا فيئن تحت اساليبه واستعمارها الوخيم ، ويظل يترقب ايام العطل للانطلاق والتحرر منه ومن جوه القائم بفارغ الصبر

وقد يكون شعور التلميذ بضرورية التعليم ضرورة مادية هو الدافع الوحيد الذي يجعله يثابر في العمل رغم ثقل اساليبه على النفس · ونحن نعتقد ان التعليم لو كان ممتزجا بالحياة مختلطا بمظاهرها معالجا للمشاكل لوجد اقبالا عظيما وشغفا كبيرا · وكم يكون مفيدا لو اتجه الى تربية النفس تربية صحيحة سليمة ليساوي بينها وبين تهذيب العقل والعقل اكثر من الجميع حاجة الى البحث المتواصل والمثابرة على العمل ·

واذا كانت غاية التعليم صقل العقل وتقويمه فانه اذا ما اتصل بالتربية يصير تعاونا على خلق صور حية من الفضيلة تقوم النفس وتنزع عنها بردة الرذيلة وتصلح ما فسد منها ، فتبعث بذلك الاخلاق من جديد ····· !

وما من احد يستطيع ان ينكر ان المساوى اخذت تحتل مكان الاخلاق الفاضلة فان انكر فما عليه الا ان يقارن بين اخلاقه واخلاق ابناء الشوارع فسيجد ان لا فرق بين اخلاقه واخلاقهم سوى انه يزاول التعلم في الخريف ويفارقه في الصيف ·

وكل تلميذ يشكو بما اشكو به في اي معهد كان من المعاهد التونسية ويشعر بعقم الدروس وثقلها ، ويحس بالسئامة والفقر فيود ان يفر من طقوس المعاهد ولو ادى به ذلك الى ما لا تحمد عقباه ·

باللعربية

ومعنى ذلك ان التربية قد ماتت في المدارس الثانوية ولم يعدلها اي اثر في نفوس الطلبة فهذا استاذ الحساب ياتي ويملي عليك ما قاله (بيتاغور) او ما قاله (شارل) وينتهي الدرس بتعيين التمارين للساعة المقبلة وهذا استاذ التاريخ والجغرافية ياتي فيفتح كراسه ويصرد عليك ما قام به (نابليون) من حروب ويطلب منك ان تاخذ في ذلك مذكرات ويحذرك من اسئلة كتابية في الدرس القادم وهذا استاذ الادب ياتي فياخذ في استعراض ما قاله الفاخوري عن (طرفة) او (المتنبي) وان كان الدرس درس نحو فانه يملي عليك ما قال (سيبويه) في باب المبتدا والخبر على عجل ، وكثيرا ما ينتهي الدرس بهذه الجمل (يا للضعف الشنيع !)

اهذه طرق التدريس التي تظهر المؤهلات الفطرية وتبرز النشاط العقلي ، وهي الوسائل التي تسلكها التربية لاستثمار العقل وامتحان نشاطه وتغذية الفكر بالافكار السديدة لتقوى ملكته ؟!

من المسؤول

ويعتقد كل استاذ انه ليس المسؤول عن كل هذه الامور ، فاستاذ الحساب يشعر انه غير مسؤول عن تربية التلميذ واستاذ التاريخ والجغرافية يتبرأ من حشو دماغ الطالب باشياء لا قيمة لها او على الاصح لا يمكنه من هضمها واستاذ الادب يحس انه بريء من ضعف تلامذته ومن ضئالة النجاح !

فان كان كل استاذ يتبرأ من عبء ثقيل القى على عاتقه فلاشك ان هذا العبء الثقيل سيصبح ضحية التبرىء ····· !

ولكن ما سبب هذا الاحساس الجارف عند بعض الاساتذة والشعور العنيف عند بعض آخر والتبرىء عند الباقين ؟ ؟

الا تكون هذه الامور دليلا قاطعا عن تغير مقاييس الاخلاق ومبادىء التربية وانقلاب الوضع التونسي وعن تاخر التعليم عن مسايرة التربية وقافلة العصر الحديث ؟ لقد اعترف اهله بعجزه فلم لا نعترف بعجزه نحن ····؟!

الطلبة التونسيون بالقاهرة يحتفلون بعيد الاستقلال

حرص الشباب التونسي بالقاهرة على ان يشارك ابناء الشعب في الاحتفال الاول بذكرى الاستقلال - ولم يترك الفرصة تمر دون ان يظهر لشباب العالم بهجته وفرحته بالذكرى العظيمة التي طالما ترقبها الشعب والشباب التونسي وكافحا من اجلها كفاحا طويلا تحت راية قائدنا الحكيم وزعيمنا الوحيد السيد الحبيب بورقيبة

وعمل اتحاد الطلبة التونسيين بالقاهرة كل ما في وسعه لاستدعاء اكبر عدد ممكن من الشباب العربي والافريقي والاسيوي لحفلته هذه - وعمل من ناحية اخرى على ان تبرز تونس للحاضرين - كما هو واقع - في صورة الامة المتحررة الناهضة المتماسكة حكومة وشعبا · وقد نجح الحفل نجاحا باهرا · وهو اول حفل قومي من نوعه يقيمه الطلبة في مصر ، اذ لم يسبقنا احد من طلاب العالم العربي الى اقامة مثل هذا الاحتفال العام

وقد راى الاتحاد ان يقام الحفل يوم ٢١ مارس بدلا من يوم عشرين وذلك لكي يتمكن افراد السفارة التونسية من حضور الاحتفال فيكتسبونه ابهة وعظمة - وقد اقيم الاحتفال في نادي الطلبة الشرقيين في ليلة النادي من الاهمية ، فقاعته تتسع لعدد كبير من المتفرجين وبه جميع لوازم الاحتفال وهو قبل هذا وذاك نادٍ للطلبة - وقد زينت قاعة الاحتفال باعلام الدول العربية والافريقية والاسيوية وشوهد في صدر القاعة علم تونس وضع على المنصة وعلمان آخران علقا على الحائط احدهما تونسي والاخر لمصر تتخللهما صورة جلالة ملكنا محمد الامين الاول فصورة رئيس الحكومة التونسية المجاهد الاكبر السيد الحبيب بورقيبة ثم صورة رئيس الجمهورية المصرية السيد جمال عبد الناصر وصورة السيد كمال الدين حسين وزير التربية والتعليم المصري - هذا زيادة على وحات زيتية تمثل الحياة التونسية وكفاح شعبها الباسل - كما زينت القاعة بصور وخرائط للشمال الافريقي وعلى الاخص لوحات تمثل الحركة الثورية لشقيقتنا الجزائر العزيزة · وكانت الانوار الساطعة واعلام الزينة الصغيرة تضفي على القاعة لونا من البهجة والسرور - وفي الساعة السادسة طالعتنا شخصيات بارزة وعلى راسها وفد السفارة التونسية يتقدمه السيد محمد العروسي المطوي الملحق الثقافي بالسفارة والسيد محمد السويح والسيد محمود شرشور كما حضر الاحتفال الدكتور حسين مؤنس مدير الثقافة المصرية وغيره من الشخصيات الكبيرة كاساتذة الجامعات المصرية ونواب عن الجامعة العربية وغيرهما من الهيئات الرسمية على البلاد المصرية

وقد امتلات القاعة بجمع غفير من الطالبات والطلبة من مختلف البلدان العربية والافريقية والاسيوية حتى ضاقت بهم القاعة

وفي الساعة السادسة افتتح الحفل بتلاوة آيات من الذكر الحكيم من احد الطلبة التونسيين على طريقة الشيخ علي البراق - وبعد القرآن الكريم تقدم الى مضخم الصوت الكاتب العام لاتحاد الطلبة التونسيين والقى كلمة شباب تونس بالقاهرة ، استعرض فيها بايجاز مراحل الكفاح التونسي ثم اشاد بالمشاريع الهامة التي قامت وتقوم بها الحكومة التونسية الناشئة الفتية ، وذلك في صبر واتزان ، وفي مدة لا تتجاوز السنة كما عدد الاصلاحات الاجتماعية والاقتصادية الجريئة التي حققتها حكومتنا الشعبية برئاسة منتخب الامة وزعيمها - وتوالى على المنصة اثر كلمة الكاتب العام لاتحاد الطلبة التونسيين ممثلو الرابطات العربية والافريقية والاسيوية فمجدوا جميعا كفاح الشعب القومي الموفق بزعامة حبيب الشعب وتمنوا لتونس مزيدا من الرفاهية والتقدم · وقد اختتم الكلمات الاستاذ محمد العروسي المطوي فالقى بالنيابة عن سعادة السفير كلمة الحكومة التونسية بهاتيه المناسبة السعيدة واستعرض في كلمته ما تعرض له الشعب التونسي من محن الاستعمار الفرنسي ثم تخلص منه بعد كفاحه المرير بحكمة وكياسة كما تعرض لكفاح شقيقتنا الجزائر ومدى مساعدة تونس لها لتحقيق استقلالها · واكد للناس ان الجزائر ستستقل في القريب العاجل واخيرا ناشد الطلاب عموما ان يزوروا تونس حتى يلمسوا بانفسهم واقع الحياة التونسية ونهضتها المباركة وقد قوبلت كلمته بالاستحسان · واثر كلمته انتهى الفصل الاول من الحفلة ووزعت المشروبات المثلجة وتناول الناس مشروباتهم على انغام المطربة صليحة وهي تشدو : ام الحسن غنات ، وغيرها من الاسطوانات التونسية ثم تحولت القاعة الى قاعة عرض سينمائي عرض فيها شريط تونسي امدتنا به السفارة التونسية وقام عرضه ما يقرب من ساعة شاهد المتفرجون على شاشته مختلف مظاهر الحياة التونسية والنشاط الحكومي في شتى الميادين · وكان التصفيق الحاد يدوي بين الحين والحين وذلك كلما ظهر على الشاشة الرئيس الجليل الحبيب بورقيبة - واعتقد الناس تعلق الشعب التونسي به وحقيقة زعامته للشعب

وقد اكتسب الحفل رعاية كبرى من مصر وعلى الاخص بين اوساط الطلبة الذين طلوا يتحدثون ببهجة تونس وعظمتها ورجوا منا ان يشاهدوا حفلتنا المقبلة من السنة القادمة ان شاء الله ·

حزب الجزائر

كل الناس اليوم يعلمون يقينا ان المأساة الجزائرية الفاجعة تجاوزت اعتبارها كازمة سياسية الى كونها قضية من كبرى القضايا الاخلاقية التي تشغل الضمير الفرنسي الذي لا ينفك يشعر من لحظة الى اخرى بانه آثم رجيم وقد بدا يلجا الى الاعتراف بائمه ولا يتردد عن التشهير به علانية بيد ان هذا الشعور بالاثم وتبكيت الضمير الفرنسي المعذب بدت طلائعه مع اول الحرب الجزائرية التي شنت في عنف عنيف على الجماهير الجزائرية العزلاء من شيوخ مقعدين واطفال عاجزين ونساء آمنات · غير انه اليوم انتهى الى حالة بلغت من الخطورة جدا اصبح معه شغل الراي العام الفرنسي والضمير العالمي في الدنيا كلها · ولم يقف ذلك الشعور لدى المفكرين الاحرار والمدنيين من سواد الشعب ورجال الكنيسة فحسب ، بل يجاوزهم جميعا الى الرجال العسكريين انفسهم الذين هم عادة قساة اشداء · وما بالك بضباط يستنكرون واساتذة يضربون عن التدريس في جامعات فرنسا احتجاجا وسخطا وبراءة امام الضمير الانساني من المثاثم والشرور التي تجترمها فرنسا بالجزائر لسحق شعب كامل على مسمع من العالم الحر ومشهد ·

حقا لقد امست فرنسا لا تشرف الفرنسيين انفسهم · كما اعلن ذلك استاذ اعاد لرئيس الجمهورية ··· اوسمة ونياشين الجمهورية ··· التي توشك ان تتهاوى الى الغروب على يد ابنائها المخلصين لمبادىء كولونا وبوريجيس مونوري ومن اليهما ابطال العصر واصحاء العقول ·!؟

والراي العام الفرنسي الذي يكاد يجمع على استنكار الابادة بالجملة والتفصيل للمدنيين الجزائريين واشاعة الوباء بينهم بواسطة الجرائم الفتاكة والقضاء على المعتقلين في السجون تحت سياط الجلادين المجرمين ، منقسم على نفسه انقساما خطيرا لم يشهد له مثيل في حياته السياسية قبل اليوم ، انقساما ماديا ونفسيا ، فهو جائر بين الوفاء لتقاليد فرنسا الديموقراطية ومبادئها التحريرية في العدالة والاخاء والمساواة وحق تقرير المصير وبين الاغضاء عن فرنسا النصف الاخير من القرن العشرين التي تبيد بوسائل جهنمية يحار في حصرها العقل شعبا مسالما اعزل جريمته انه يطالب بالحرية التي افتكها الشعب الفرنسي افتكاكا واشاعها في اصقاع الدنيا يوم كانت فرنسا هي فرنسا لقد اضحت المسالة الجزائرية اليوم حاضرة في الذهن الفرنسي والعالمي على السواء ·

لذلك اخذ الشباب الفرنسي ، والشباب مثالي يانف الاجرام والفتك وفي قلبه مكان لخلجات الانسانية · يشعر بهزة عميقة ترتج لها نفسه المعذبة ارتجاجا اليما وبوادر ذلك ودلائله في تلك الجموع من الشباب الاشتراكي الذي صمم على شق عصا الطاعة في وجه الحزب الاشتراكي الذي يراس الحكومة التي عملت كل ما في وسعها لافلاس المبادىء الاشتراكية وخيبة الامال فيها · وهكذا تكون القضية الجزائرية امتحانا عسيرا للضمير الفرنسي والشرف الفرنسي ومبادىء الاخوة الانسانية ·

فلتفهم فرنسا والشعب الفرنسي بان صداقتنا معهم رهن بانهاء المأساة الجزائرية هذه الايام

مغازة ابنائنا

٢ شارع فرنسا بناية الحصة
حذو السفارة
بمناسبة عيد الفطر
تعرض للبيع نموذجا كبيرا من ملابس الاطفال والبنات من الرضاعة الى سن ١٤ عاما من الاقمشة الرفيعة ذات الالوان المختلفة ترسل لتوصيات لداخل المملكة

نقابة مدرسي الطبقة الثانية تعقد جلستها العامة

تعلن هيئة النقابة لكافة الزملاء مدرسي الطبقة الثانية ان الجلسة العامة ستنعقد يوم الجمعة ١٠ ماي ١٩٥٧ على الساعة العاشرة صباحا بمقر الجامعة العامة للموظفين ١٧ نهج سوق هراس بتونس ، وموضوعات الجلسة ما يلي :

١ - تلاوة التقرير الادبي
٢ - تلاوة التقرير المالي
٣ - انتخاب الهيئة الجديدة

والهيئة تؤكد على جميع الزملاء بالحضور في الموعد المقرر

انتداب صيادلة لمستشفيات المملكة التونسية

ستجرى بوزارة الصحة العمومية مناظرة بالامتحان لانتداب ستة صيادلة لمستشفيات المملكة التونسية وذلك يوم ٢٤ جوان ١٩٥٧ والايام الموالية

ويمكن ترفيع عدد المناصب على اثر الشغور الحقيقي الحاصل فيما تاريخ المناظرة

يختم دفتر ترسيم المترشحين يوم ٢٤ ماي ١٩٥٧

فعلى الراغبين في المشاركة في المناظرة المذكورة ان يوجهوا مطالبهم مرفوقة بالحجج اللازمة الى وزارة الصحة العمومية بتونيس فرحات حشاد عدد ٢٧ بتونس لتسلمهم بالارشادات التابعة لمواد الامتحان وشروط ترسيم المترشحين قبل التاريخ المومى اليه .

نتف من حياة ابطال الوطن نبراس للشباب

لاشك ايها الشباب انك قد دخلت الى ناد من نوادي الحزب وبالاحرى نادي شعبة الطلبة الدستورية بتونس، فشاهدت صورا مختلفة لابطال الكفاح التونسي تزدان وتتباهى بهم الجدران، ولا شك انك لمحت صورة تلفت النظر حقا، صورة رجل جريء، لا يفارقه غليونه قمحي البشرة، حاد النظرات، دائم الابتسام، فاذا كان ذلك فلا بد انك قد عرفت صاحب الصورة وتذكرت البعض من كفاحه وجهاده، وتذكرت كيف قضى نحبه وهو بين الازرقين - الماء والسماء

انها صورة البطل الثائر، والقائد الضرغام: محمد الحبيب بو قطفة الذي جاهد بقلمه ولسانه مع رفاقه، وكان محل الاضطهاد والسجن والنفي في كل المناسبات واخيرا فضل الموت على حياة الذل والهوان فمات مجاهدا في سبيل وطنه ·· غريبا عنه ·· فكان جهاده جهاد البطولة الخالدة · وكفاحه كفاح الابطال العظام الخالدين الذين قادوك - ايها الشباب الى النصر وحققوا لك بدمائهم الزكية الطاهرة فردوسك الدنيوي وآمالك المنشودة·

والان يا اخي الشاب تعال معي لنتذكر تضحيات وجهاد قادته وبالخصوص بو قطفة ولنستعرض كفاحه ولد محمد الحبيب بوقطفة بمدينة بنزرت في شهر جانفي عام ١٩٠٦ ومنذ نعومة اظفاره ابدى تعلقا كبيرا بالتعليم وبالمطالعة·· وقد كان لشدة اهتمامه بالدروس، وانكبابه على المطالعة ان ادى به الى مرض اتعبه وانهك قواه مما حمل الاطباء ان يشيروا عليه بالتزام الراحة فرجع لمسقط راسه حزينا كئيبا، لانه لم يكن شفي غليله من العلوم ولا ملا وطابه منها··· ولكن من كانت نفسه كنفس ابي قطفة هل يستسلم للراحة والدعة وهو الشاب اليافع الثائر منذ الصغر على الظلم والشجاع الذي لا ترهبه المشاق، ولا يخاف كيد المعتدين وباسهم ؟

وهنا تجلى جهاده وبرز كفاحه للعيان، فجمع حوله الشعب البنزرتي ووحد كلمته، وربطها بكلمة الديوان السياسي للحزب الحر الدستوري التونسي التي كانت اجراما عند المستعمر - واصبح الشمال التونسي في حياة هذا البطل مصدر الحركة الوطنية وعنوان النشاط والاخلاص للقضية القومية الجبارة، وآمن بوقطفة اشد الايمان بفكرة صحبه في وجوب الاتساع بالحركة الدستورية، والخروج بها من النطاق الضيق القديم البالي اذ كان الساعد الامين للمجاهد الاكبر الاستاذ الحبيب بورقيبة عندما اراد ان يعقد مؤتمر قصر هلال في مارس سنة ١٩٣٤ ليصدع فيه بالفكرة الجديدة الا وهي ميلاد الديوان السياسي للحزب الحر الدستوري التونسي

وبعد نجاح مؤتمر قصر هلال زار المجاهد الاكبر وزمرة من صحبه مدينة بنزرت وعقدوا اجتماعا بها كانت نتيجته ان تكونت لجنة دستورية استندت رئاستها الى الحبيب بوقطفة

وسجل شعب بنزرت في ايام قيادة بوقطفة له صفحات بيضاء في تاريخه الحافل · وفي عام ١٩٣٤ اتجهت حكومة الظالم - بيرطون المقيم الفرنسي بتونس لمقاومة الحزب ورجاله، فابعد الرئيس الحبيب بورقيبة والبعض من قادة الحزب· وهنا احس بوقطفة بالواجب الثقيل المفروض عليه، وبالمسؤولية العظمى الملقاة على عاتقه، فقام بالعمل الذي يمكنه ان يفيد من ورائه المناضلة، فبات يتجول في كامل البلاد التونسية موقظا العزائم ومحركا الهمم وناصحا الشعب الى الالتفاف وراء حزبه وقادته الميامين·

ولكن رجال الباطل، لم يطمئنوا الى اعماله فقرروا ابعاده لبلدة بنقردان في يوم ٣ جانفي عام ١٩٣٥ حيث قضى هناك سبعة اشهر، ثم نقلوه الى برج « الباف » الى ان وقع الافراج عنه في افريل سنة ١٩٣٦

ودفعه الحنين الى مسقط راسه - بنزرت - فدخلها يوم ١٩ افريل من السنة المذكورة·

واستانف اعماله في الحيرية والحزب · فاسس الشبيبة الدستورية ونظمها وسهر على تدريبها، وتثقيفها، وكون الجامعة الدستورية للشمال وانتخب بالاجماع رئيسا لها·

وكان لحادثة ابعاد الشهيد حسن النوري الى البلاد الجزائرية صداها الكبير في احرار بنزرت عامة وفي نفس ابي قطفة خاصة لذا رايناه يقود مظاهرة عارمة قررتها الجامعة الدستورية للشمال ومكتب اتحاد النقابات صبيحة يوم ٨ جانفي ١٩٣٩ للمراقبة المدنية ليبلغها احتجاجا على القرار السفيري الجائر · ولكن رجال الديمقراطية وابناء الذين هدموا حصن الباستيل واعلنوا حقوق الانسان وناداوا بحرية الافراد والشعوب لم يتركوا المتظاهرين يبلغون احتجاجهم اذ صدوهم عن ذلك وقابلوهم بالحديد والنار واستعملوا معهم كل قسوة وبطش وهم العزل من كل سلاح سوى سلاح الحق والايمان بالمبادىء القومية المشروعة المقدسة ونتيجة قيادته لهاته المظاهرة وقع ايقافه الى يوم ٣ مارس ١٩٣٨ حيث كان يوم محاكمته وتاخر صدور الحكم الى يوم ٨ من الشهر المذكور حيث حكم ضده بتسعة اشهر سجنا قضاها متنقلا بين السجن المدني بتونس وسجن بربروس بالجزائر وسجن تبرسق ثم وقعت نقلته الى سجن - فرسان تيكولا - الواقع على شواطىء مرسيليا ثم الى سجن (تريست) الواقع بمقاطعة (بوش ديرون) بالقرب من مرسيليا

وفي يوم ٩ افريل ١٩٤٣ واثر انتهاء الحرب العالمية الثانية رجع زعماء تونس الى ارض الوطن وكان في مقدمتهم البطل الراحل بوقطفة ولكنه لم يكن ليرضى عن بقائه في وطنه اذ كانت تخامره فكرة حية اخرى لو يقوم بها لتعود بمنفعة كبرى على وطنه وهاته الفكرة هي وجوب التعريف باسم تونس في المحافل الدولية والتعريف بها في الخارج واكتساب عطف ساسة الدول العظمى على الشعب التونسي المناضل من اجل سيادته وعزته وآمن بهذه الفكرة واشتاقت لها نفسه ففارق وطنه وفي نفسه ما فيها من اعمال وبرامج تحقق له دخول تونس وهي محررة من كل نفوذ وسيطرة اجنبية ·

لكن القدر ··· القدر الغالب الذي يعجز امامه المرء ويستسلم امام قوته اصابه وهو فوق الباخرة فاودى بحياة بطلنا الغال واذهب بزهرته العبقة في يوم ٥ ماي سنة ١٩٤٣ ودفن خارج وطنه الذي اعطاه محمد الحبيب بوقطفة حياته كلها وضحى في سبيله بكل عزيز وغال لديه ·

طالعوا
الفكر

بلاغ من الشركة القومية للسكك الحديدية التونسية

ليكن في علم المترشحين لمناظرة المستكتبين الموزعين التي كان من المقرر اجراؤها يوم الاحد ٥ ماي ١٩٥٧ انه تقرر بمناسبة الانتخابات البلدية تاجيل هذه المناظرة الى يوم الاحد ١٢ ماي ١٩٥٧ حتى يتمكن المترشحون من القيام بواجبهم في الانتخابات

العمل

الاثنين ٦ ماى ١٩٥٧

م٠ فور يقول: يجب ان نخفي عن خصومنا خلافاتنا حول السياسة المتبعة بالجزائر

بينما يقول م٠ منداس فرانس ان تلك السياسة هى التى ستؤدى بفرنسا للتخلى عن الجزائر

(بقية ما بالصفحة الاولى)

الفرنسية في الجزائر وينتهى الامر بمنداس فرانس الى التهديد باستقالة الوزراء الراديكاليين اذا لم تعدل تلك السياسة ويقال ان ١٢ وزيرا راديكاليا اصبحوا يفكرون جديا فى الاستقالة

موقف منداس فرانس

وهكذا ـ راينا م٠ منداس فرانس يقول فى المؤتمر الراديكالى عن الجزائر : ان المشكل الاصلى والذى تتوقف عليه جميع المشاكل السياسية هو القضية الجزائرية واكد رئيس الحكومة الفرنسية السابق ان الوعود السالفة للجزائريين لم تنجز والجزائريون لم يمنحوا ولو شبرا من الارض وانه لم يقع تعويض اى احد من رؤساء البلديات المتطرفين وان المسلمين الجزائريين اطردوا من الوظائف العمومية بحيث انه يمكن الجزم بان الحالة رجعت الى ما اسوا مما كانت عليه منذ ١٥ شهرا

وقال منداس فرانس ان الحكومة قد سارت فى جميع الميادين القهقرى مؤكدا بان الاصلاحات انما كانت بمثابة خيالات انخدع بها الفرنسيون ولم يغتر بها الجزائريون ، ثم قال ان السياسة التى نتبعها بالجزائر هى ستؤدى الحكومة حتما الى التخلى عنها

واستطرد منداس فرانس يقول ليذعن لاكوست للحقيقة اذ ان الفاشيستية التى تهيمن الان على الجزائر ستنتشر بفرنسا ٠ ثم قال اننا لم نكن يقظين خلال السنوات الفارطة والذى يتعين على الراديكاليين هو ان ينقذوا الجيش الفرنسى وينقذوا الجمهورية الفرنسية التى تهددها الفاشيستية

موقف مونورى

وموقف مونورى باعتباره وزيرا للجيش ومسؤولا عن تصرفات الجيش الفرنسى فى الجزائر التى اثارت سخط الفرنسيين الاحرار جعله يساند السياسة التى يسلكها مولى ويطبقها هو فى الجزائر ضد الوطنيين ولذلك فهو على طرفى نقيض مع منداس فرانس فى هذه النقطة الجوهرية والتى ينتصر فيها شق الثانى على شق الاول

اما الحزب الراديكالى المنشق المجتمع فى نانت برئاسة اندرى موريس فقد وقع على الوتر القديم وقال ان سياسة الحكومة فى الجزائر هى السياسة الوحيدة الممكنة ويجب ان تتحد الاحزاب الوطنية ازاء المشكلة الجزائرية وعلى الحكومة ان تقطع دابر كل تدخل من الداخل او من الخارج فى المسالة الجزائرية

ادغار فور يتحدث

ويتكلم ادغارفور رئيس الحكومة الفرنسية الاسبق بدوره عن القضية الجزائرية فيقول انه يجب ان نخفى انشقاقاتنا وان لانشعر خصومنا باننا مختلفون حول السياسة المتبعة بالجزائر ويتبرا م٠ فور من منحه هو او م٠ بناى الاستقلال لتونس والمغرب وقال ان الحكومة الحالية هى التى منحتهما الاستقلال لانها ارادت تجنب حرب عامة فى شمال افريقيا وقال ان منح تونس والمغرب الاستقلال لايفى ضرورة منحه للجزائر

السيد الطيب المهيري وزير الداخلية

(بقية ما بالصفحة الاولى)

فى جو ملؤه الهدوء الشامل وذلك دليل على ان المواطن التونسى اصبح يعرف كيف يتمتع بحقوقه وكيف يستعملها واقام الدليل بذلك على نضجه وكفاءته وقدرته على تسيير شؤونه بنفسه للعالم وللشعوب التى كانت تعتقد فيه ذلك وآزرته فى كفاحه على هذا الاساس

وانا مرتاح ايضا لهذا الجو الذى ساد الانتخابات والذى تمكن فيه كل مواطن من استعمال حقه فى التصويت وفى اختيار المترشحين بدون ضغط ولا تهديد كما كان يقع ذلك من قبل ، ومما سهل استعمال هذا الحق فى هذا الجو الطيب هو حرص الحكومة على المحافظة على الديموقراطية وتوفيرها لوسائل الانتخابات بتعداد المكاتب حتى لا يقع ازدحام امامها اثناء التصويت ٠

وقد استطعنا ان نجرى العمليات الانتخابية فى جو الهدوء كما قلت بدون ان يسجل اى حادث يكدر صفو هذا الجو ولا اى حادث كان ربما يمس بسلامة حرية هذه الانتخابات

المراة التونسية تشارك مشاركة فعلية فى الانتخابات

كما ارتحنا فى هذا اليوم لمشاهدة المراة التونسية تمارس حقها فى الانتخاب للمرة الاولى من نوعها فى العالم العربى بمشاركة فعلية ، وقد حققت بذلك الثقة التى وضعت فيها خاصة من طرف الحكومة والرئيس الجليل ، ومشاركة المراة فى هذه الانتخابات واقبالها العظيم عليها سفهت ظنون الكثيرين وازالت الشكوك التى كانت تخامر اذهان بعض التونسيين من جراء تحريرها فقد قامت بواجباتها كالرجل وعبرت بذلك عن استطاعتها ومعرفتها الكاملة لاستعمال هذا الحق الوطنى وهكذا برهن الشعب التونسى باسره انه عازم على التمتع باستقلاله وصيانته ٠

فوز قائمات النهوض

وقد ارتحنا ايضا لنتائج هذه الانتخابات اذ فازت قائمات النهوض الاجتماعى التى كما تعلمون زكاها الديوان السياسى للحزب الحر الدستورى التونسى وكان فوزها مرتكزا على تجربة هذا الشعب للمسؤولين والمترشحين فقد جربهم فى الماضى والحاضر واعتقد فى صلوحيتهم وما زال يعتقد فيهم ذلك ، والدليل على هذا هو ان قائمات النهوض الاجتماعى فازت بنسبة كبيرة تقدر بثمانين بالمائة فى المجموع من البلدان وهذا مما يدل على ان الانتخابات كانت سليمة وهى دليل على ان المواطن فكر مليا واختار بكل حرية نوابه فى البلديات وهكذا نبرز ايضا بديموقراطيتنا للعالم ودرايتنا بواجباتنا واستعمالنا لحقوقنا عندما نختار نوابا قاموا بواجبهم فى الماضى احسن قيام

الديموقراطية الحقة

وفى هذا الوقت اصبح المواطن التونسى له حق الاختيار ووضع ثقته فى من يشاء وهذه الانتخابات صورة حقيقية ناطقة عن نضج هذا الشعب وعن تكتله وعن رغبته فى المحافظة على اركان الديموقراطية والحرية فى الاختيار

واملنا وطيد فى ان المواطنين الذين وقع عليهم اختيار الشعب ليسهروا على تسيير شؤونه سيكونون اهلا لهذه الثقة اهلا بماضيهم وكفاحهم واهلا بثقة العالم فى نضج هذا الشعب ٠

واملنا وطيد فى انهم سيتصفون بالنزاهة وبالانقطاع للمصلحة العامة لهذا الوطن والعمل على النهوض هذه الامة لانهم سيكونون فى مدرسة كبرى تفتح لانباء الامة يتعلمون فيها الديموقراطية والسهر على تسيير شؤون المواطنين مع انهم يعتقدون ان الادارة والحكومة ستمد لهم يد المساعدة وتسهل ماموريتهم حتى تستفيد العباد والبلاد فرجائى ان ننكب غدا جميعا على العمل بتلك الروح الوثابة التى عملنا بها فى الكفاح ، روح الاخوة المعهودة فى الشعب فننكب على العمل حتى نضع فى كل يوم حجرا جديدا نبنى به اركانا مدعمة لهذا الاستقلال الذى لا تمكن المحافظة عليه الا بالعمل المتواصل وبذلك تكون تونس اهلا باستقلالها والسلام عليكم ورحمة الله

ستعبر بواخر بريطانيا قنال السويس

بعد عشرة ايام وتدفع رسوم المرور الى السلط المصرية

(سوندای تايمس)

لندرة ـ ٥ ماى (ى٠ب) كتبت صحيفة (سوندای تايمس) تقول ان ناقلات البترول البريطانية ستعبر قنال السويس بعد عشرة ايام وستدفع رسوم المرور كاملة الى السلطة المصرية واكدت الصحيفة بان بريطانيا ستقبل بصورة وقتية الشروط التى عرضها جمال عبد الناصر

وختمت هذه الصحيفة الكبرى مقالها بقولها : وعندئذ يصبح انتصار جمال عبد الناصر كاملا على انه بقيت تعزية واحدة للحكومة البريطانية وهى المائلة فى الامل فى وضع حد نهائى وقريب للتقتير فى الوقود ببريطانيا

تعليق لبيفان

لندرة ـ ٥ ماى (ف ٠ ب) : كتب انوران بيفان زعيم حزب العمال البريطانى فى صحيفة « نيوزاوف ذى وورلد » يقول ان مصر لا ينقذها الا الغرب ولا يتم لها ذلك الانقاذ الا اذا خضعت للقانون الامى

وكان بيفان عائدا من رحلة قام بها للباكستان والشرق الاوسط وقد اكد فى مقاله بان قنال السويس اصبح اليوم ملكا لمصر وان بريطانيا ستعترف بهذا الامر الواقع بعد ايام والعبرة بان تكون اعمال عبد الناصر مصداقا لاقواله لانه لو لم يكن الامر كذلك تكون فى حالة مماثلة للحالة التى نحن عليها اليوم وعندئذ اما ان نخضع لمشيئة مصر او ان نعرض اعراضا نهائيا عن استخدام القنال

البواخر تمر

بيروت ـ ٥ ماى (ف ٠ ب) : مرت باخرة امريكية ثالثة هى (فيلنت ترادر) من قنال السويس وهى قادمة من نيويورك قاصدة كاراتشى ومعها حمولة ستة آلاف طن من البضائع المختلفة وقد اعطت الباخرة رسم المرور صكا بحساب الدولار

عند مرور م٠ ريشاردس بليبيا

طرابلس ٥ ماى (ف٠ب) ان م٠ ريشاردس مبعوث رئيس الولايات المتحدة الى الشرق الاوسط لشرح (مشروع ايزنهاور) لدول هذه الرقعة من الارض قد حل بليبيا قبل زيارته لتونس وقد تحادث فى طرابلس مع اعضاء الحكومة الليبية وسينشر بلاغ اميركى ليبى مشترك اثر المحادثات جاء فيه بالخصوص ان الولايات المتحدة ستتخذ فى الحال التدابير الضرورية لمنح ليبيا اعانة اقتصادية وثقافية

انباء

بلاغ
من نقابة التعليم الثانوى

يعلم مكتب نقابة التعليم الثانوى كافة الزملاء انه قرر عقد الجلسة الحارقة للعادة لتجديد المكتب تهيئة للوحدة النقابية يوم الاحد ١٢ ماى على الساعة الثانية بعد الزوال بدار الجامعة العامة للمتوظفين ١٧ نهج سوق اهراس

المرغوب من جميع الزملاء عدم التخلف مصحوبين ببطاقات اشتراكهم

بلاغ من مجلس الشبيبة الدستورية لجامعة احواز العاصمة

يعلم مجلس الشبيبة الدستورية التابع لجامعة احواز العاصمة كافة المسؤولين عن التوجيه التابعين للمجلس ان الدرس التوجيهى المقبل سيكون فى يوم الجمعة العاشر من شهر ماى الجارى وذلك فى تمام الساعة السادسة مساء بنادى شعبة باب الاقواس ٠ فالرجاء عدم التخلف ٠

تصحيح

وقع سهو فى عدد الامس فى المقال الذى نشر بالصفحة الرابعة تحت عنوان ـ سير الدعاية ببلدة زغوان ـ فقد سقطت من راس الفقرة الاخيرة هذه الجملة (اما لجنة القائمة الاخرى) ، وننشر هذا للتصحيح

من محاضر البوليس

حادث على الطريق

بينما كان المسمى مازرينو بلومنى يسوق دراجته النارية اذ صدم الطفلين المسمين البشير شلاقو البالغ من العمر ٦ سنوات وعبد الرزاق ابن احمد البالغ ٤ سنوات بساحة باب الخضراء وقد نقل الطفلان فى الحين الى مستشفى شارل نيكول

سرقة

ترك السيد قليتور دراجته النارية بنهج كتون لاقضاء بعض حاجياته وعند رجوعه لم يجدها فاحاط قسم الشرطة المختص

الايقافات

اوقف اعوان الشرطة لمنطقة المهدية احمد بن حسن بن محمد الزوابى لارتكابه سرقة

وعند تقديمه الى السيد وكيل الدولة لدى المحكمة الجهوية بالمهدية اودعه السجن

حادث انتحار بالقيروان

شب حريق فى جثه امراة تدعى سـ لا بواسطه اتصالها بالتيار الكهربائى ـ فى عـ حياتها فى الحين واصبحت جثة هامدة وقد شك فى سبب هذا الحريق واخذت الشائعات تروج فى انحاء مدينة القيروان حول هذا الحادث المؤلم هو ان هاته المراة المنتحرة قد تزوجت فى الايام الاخيرة احد الجنود الفرنسيين المسرحين الذى لم يبلغ من العمر الاربعين سنة رغم الفارق بينه وبين زوجته سيلا التى تزاوجت العقد العاشر من عمرها وتساءل الناس عن هذا الزواج الغريب واتجهت انظارهم حول ماتملكه من ارزاق وعقارات واموال طائلة ولهذا السبب اراد زوجها ـ كو ـ الجندى ذو النزعة الاستعمارية التخلص منها بهذا الحادث المؤلم طمعا فى اموالها وارزاقها واصبحت هذه الشائعة فى متناول جل اهل سكان القيروان وما ان ابلغ هذا الخبر الى السلطة المحلية التونسية حتى القى القبض على هذا الجندى واصبح رهن التحقيق فى هاته القضية الغامضة

انباء رياضية

المنتخب التونسى يتعادل مع المنتخب الفرنسى

تلاقى عشية البارحه منتخب تونس مع منتخب فرنسا لجهة الوسط الغربى بملعب ليموج وقد اسفرت النتيجة عن تعادل الفريقين بعد مقابلة ممتعة ، وكانت نتيجة الشوط الاول واحدا لواحد حيث سجل اللاعب نورالدين هدف الفريق التونسى بعد مرور ست دقائق على بدء المقابلة وسجل هدف الفريق الفرنسى اللاعب اوربالك

وفى الشوط الثانى سجل الفريق الفرنسى هدفا ثانيا بواسطة اللاعب الشهير سوفاج واثره سجل هدف التعادل اللاعب التونسى الجلاصى

وعلى هذه النتيجة ختمت المباراة

قائمة بالمدية تونس

(بقية ما بالصفحة الاولى)

هذا وقد كان اقبال الناخبات عظيما فى العمليات الانتخابية بالعاصمة اذ شاركت فيها نحو ٢٢ ٠٠٠ من مجموع عدد المرسومات فى القائمات الذى يساوى ٢٣٥٤٦

واما بالنسبة للرجال فعدد المرسومين منهم يساوى ٦٢٨٣٢ وعدد المصوتين يقارب ٥٢ ٠٣٨

حتى على العمل

(بقية ما بالصفحة الاولى)

لقد عبرت الامة التونسية على عزمها على تسيير شؤونها الاجتماعية مثل ما عبرت منذ عام مضى على عزمها على تسيير شؤونها السياسية وفى تعبيرها هذه المرة وعد صريح بان كل فرد منها سيشارك المشاركة الفعالة اليومية فى بناء بلاده ٠

فالى العمل والى الانجاز ٪

J. TAVERA

الوكالة البحرية لاعمال الجمارك

تهنيكم بعيد الفطر وعيد الشغل

SICOBA

سيكوبا

١٠ نهج انيونان تونس

تهنى الشعب بعيد الفطر المبارك

OMNIUM TUNISIEN D'ELECTRICITE

الاومينيوم التونسى للكهرباء

١٩ نهج تركيا تونس

تقدم احر تهانيها بمناسبة العيد

هل تندلع الحرب بين نيكاراغوا وهندوراس

من اجل قطعة أرض مساحتها ١٧٥٠ كلم مربع

كولومبيا تعاني ازمة حكومية اوجبت اقرار منع التجول

ماناغوا ـ ٥ ماى (ف٠ب) : اخبر كاتب الرئاسة يوم السبت بان العمليات الحربية قد استؤنفت على الحدود بين هندوراس ونيكاراغوا هو ورا ن وملازمه جانب الحياد وقد اعلنت الجمهوريات الثلاث هذا القرار فى تصريح مشترك جاء فيه بالخصوص انها تسحب عرضها الاول بالتوسط لايجاد حل سلمى للنزاع وانها قررت غلق حدودها حتى تحول دون الاتجار السرى بالاسلحة مع هـ راس ونيكاراغوا ـ

ازمة حكومية بكولومبيا

بوغوتا ـ ٥ ماى (١٠ب) فى الوقت الذى انبعثت فيه ازمة حكومية بكولومبيا احدى جمهوريات اميركا اللاتينية انتشر الجند فى العاصمة واحتل النقط الاستراتيجية فيها واحتل المبانى العامة والبنوك وقد اعلن قانون منع التجول ابتداء من الساعة التاسعة والنصف ليلا بعدما نظم الطلبة مظاهرات صاخبة ضد الحكومة

واعلمت الاذاعة والتلفزيون الجمهور بان الاشخاص الذين يعثر عليهم فى الشارع بعد ساعة منع التجول يقبض عليهم ٠ وصدر بلاغ يقول ان الحكومة ستوصد المدارس والكليات والمعاهد العلمية المختلفة اذا استمر الطلبة على المظاهرات

سبيرداد (غواتيمالا) قررت القواتيمالا جمهوريات غواتيمالا وسالفادور وكوستاريكا عدم التدخل فى النزاع القائم فى نيكاراغوا وهو ورا ن وملازمه جانب الحياد وقد اعلنت الجمهوريات الثلاث هذا القرار فى تصريح مشترك جاء فيه بالخصوص انها تسحب عرضها الاول بالتوسط لايجاد حل سلمى للنزاع وانها قررت غلق حدودها حتى تحول دون الاتجار السرى بالاسلحة مع هـ راس ونيكاراغوا ـ

أزمة الأردن

(بقية ما بالصفحة الاولى)

عمان ٥ ماى (ف ٠ب) بعث السيد ابراهيم هاشم رئيس الحكومة الاردنية بمنشور الى الموظفين الاردنيين يقول فيه ان كل موظف لا يستانف عمله خلال اليومين القادمين يعزل من وظيفه

ومن جهة اخرى فقد صدر بلاغ رسمى يخبر بان الوزارة الاردنية قد اجتمعت بعد ظهر الامس ودرست التدابير الواجب اتخاذها لارجاع الامن الى نصابه والاستقرار الى قرابه فى البلاد وينص البلاغ بالخصوص على ما يلى :

اولا ـ تسمية السيد ضيف الله الحمود فى خطة شيخ مدينة عمان

ثانيا ـ منع صدور خمس جرائد تنتسب لاحزاب سياسية منحلة

ثالثا ـ امكانية عزل عليه الموظفين المتهمين بالارتشاء او بالانخراط فى احزاب سياسية

واخيرا فان حاكم الاردن العسكرى اللواء سليمان طوقان اصدر امره بحل اتحاد الطلبة الاردنيين ويدخل هذا الامر حيز التطبيق فى الحال

هذا وقد رفعت حالة منع الجولان فى النهار فى عمان

مصير النابلسى

وتقول الصحف المصرية ايضا ان رئيس الحكومة الاردنية السابق السيد سليمان النابلسى واعضاء حكومته سيمثلون امام محكمة عمان العسكرية قريبا ٠ واخبرت الصحف المصرية من جهة اخرى بان الحكومة الاردنية قد اجلت دورة البرلمان الاردنى الراهنة لمدة ستة اشهر قادمة

ابن عم رئيس حكومة الاردن يعين سفيرا لبلاده فى مصر

عمان ـ ٥ ماى (ف ٠ب) عين السيد حسن هاشم ابن عم رئيس الحكومة الاردنية الحالية والمدير العام السابق للشؤون الخارجية الاردنية سفيرا للاردن بالقاهرة وكان سفيرا لبلاده بباريس

وقد استقبله الملك حسين امس وتحادث مع سفير الاردن السابق بالقاهرة فوزى الملقى

هذا وقد نشرت الحكومة الاردنية نص الرسالة التى بعث بها رئيس الحكومة السابق سليمان النابلسى الى سفير اميركا بعمان والتى يقول فيها ان حكومته ترحب بزيارة م٠ ريشاردس الى الاردن

** فرقة شعبة الطلبة الدستورية **

تقدم

على المسرح البلدى

الرواية الوطنية الخالدة فى اروع حوادثها ـ جبروت الاستعمار ـ وقوة شعب آمن بحقه ـ

فـــداء الوطن

الفها عز الدين سويسى ـ بين جدران السجن اعدها للفرقة ـ الجيلانى التونسى يقوم بتمثيلها نخبة من الاحرار الدستوريين تشاهدون هذا الصراع العنيف بين الظلم والحق ٠ تمثل مساء السبت ١١ ماى ١٩٥٧ على الساعة التاسعة ـ فهلموا جميعا لاقتناء تذاكركم بشباك المسرح البلدى ـ الاسعار شعبية وفى متناول الجميع ٠

مصبغة دافان وفروعها ـ سانت هنرى

تقدم احر تهانيها وتمنياتها بمناسبة عيد الفطر وعيد الشغل

TENTURERIE DAVIN

ـ سيتيلاك ـ وكالة سيمانس ٣٦ نهج البرتغال تونس

تهنى الشعب التونسى بعيد الفطر وعيد الشغل

SITELEC - AGENCE SIMENS

معمل محمد المهيرى بفندق شوشة

يهنى الشعب بعيد الفطر وعيد الشغل

EAU DE JAVEL – DROGUERIE STELLA

مؤسسات سيلفان موتان

٢١ نهج بروفانس تونس تليفون ٢٤٧٤٧١

تهنى الشعب التونسى بعيد الفطر المبارك وعيد الشغل

ETABLISSEMENTS SYLVAIN MOUTON